3-09

Grod-Bladet

E-09

KLUBBFAKTA
SDK GRODMÄNNEN TÄBY

Adress: Box 211 18323 TÄBY
Postgiro: 853894-4
www.grodmannen.com

Klubben bildad den 1 mars 1972. Grodbladet, klubbtidningen utkommer i februari, april, juni september, oktober och december. Presstopp för bidrag är 25/2, 25/3, 25/5, 15/8, 28/9 och 25/11.
Annonser: Ett nummer av Grodbladet: ½ sida 100:- helsida 150:- Helår: ½ sida 500:- helsida 800:-

Medlemsavgifter 2009

Med anslutning till SSDF: Familj 650:- Senior 500:- Junior 200:-
Utan anslutning till SSDF: Familj 450:- Senior 300:- Junior 100:- Dubbelansluten 300:-
(Det finns möjlighet att frånsäga sig SSDF anslutning. Vilket innebär att man inte har deras förmåner som t ex försäkring, dumpningsfonden och Sportdykaren. Våra egna förmåner som klubben erbjuder kvarstår.)

Grodmännens Styrelse

Ordförande: Stefan Mann Granskogens Gård 2 647 91 MARIEFRED 0159-203 02 0735-26 81 29
Vice ordförand: Johan Finnved Mosstorpsvägen 50 183 30 TÄBY 08-7688255
Sekreterare: André Gerlitz Sportvägen 27 187 35 TÄBY 08-473 03 79 0704-20 16 19
Kassör: Thomas Wiberg Kragstalundsvägen 75 186 54 VALLENTUNA 08-510 125 76 0731-80 24 71
Redaktör: Lars Åke Fröberg Rostockvägen 30 187 41 TÄBY 08-768 13 65 0708-76 83 22

Funktionärer

Säkerhetsombud: Per Carlsson Sippvägen 31 183 63 TÄBY 08-756 61 94
Materialförvaltare: Krister Andersson Lansenvägen 58 187 62 TÄBY 08-756 77 12

Dykledare

NAUI Instructor #24833 Stefan Mann 0735-26 81 29
NAUI Instructor #36238 Lars Åke Fröberg 0708-76 83 22

TREVLIG SOMMAR

önskar styrelsen

OMSLAGSBILD: ” BADRENS I VATTENVÄXTER ”

Badrenset 19:e juni

Gick inte så bra, Thomas och jag Lars Åke åkte till Lidl och köpte korv med tillbehör till 15 man. Thomas kunde inte vara med ikväll så Hanna och jag åkte ner till Rösjön klockan 18,00. De sista åren har det alltigt stått några och väntat vid bommen när jag kommit med nyckeln och öppnat. I år var det ingen där. Vad har hänt? Vi åker ner till stranden och väntar, klockan går och tjugo över sex ringer jag Stefan (ordis). Vi beslutar att jag och Hanna åker till Kråkudden och rensar, så får vi ett bad rensat i kväll. Jag ringer upp Peter N som ev. skulle dyka upp lite senare, han är på väg och vi bestämmer att åka till Ängsholmsbadet och rensa där istället.
På onsdagen blir det ringande och mailande vem som kan ställa upp var när och hur.
Tillslut blir alla bad rensade efter ca. två veckor.
Det vi hittade på rensen var det vanliga, cyklar, burkar, glasflaskor och lite blandat skräp.
Lotter har och kommer att delas ut till alla som hjälper till om du missat det.
Dragningen kommer att äga rum när alla bad är ”kontrollrensade” förhoppningsvis 23 juni och det väntar fin fina vinster.
Så kom och hjälp till på kontrollrenset så får du också en lott.
(Vi har korv för 15 man).

Text: Rensare Lars Åke

☺☺☺☺☺☺☺☺☺☺☺☺☺☺☺☺☺☺☺☺☺☺☺

Här kommer en ny samarbetspartner för oss Poseidon dykare.

Vi utför service på samtliga modeller av Poseidons regulatorer.
Prisexempel:
Service regulator (1:a och 2:a steg) 400:-, delar tillkommer.
Service Octopus 200:-, delar tillkommer.
Vi säljer också utrustning från Poseidon, Agir och BARE
Grodmän erhåller 10% rabatt på ordinarie priser på service och utrustning.

Tel. Peter: 0705 986886
Email: info@pjdykoaventyr.se

Dyka & Snorkla

Upptäck lite av det som Haninge har mest av – hav. Här finns en stor variation av undervattensmiljöer – långgrunda böljande ålgräsängar, sandbottnar, skyddade vikar och ytterskärgårdes tångskogar. Passa på att snorkla när du besöker Gålö, Nåttarö, Utö eller någon annan av skärgårdsöarna. I skärgården finns även mängder av möjligheter till sportdykning, bland annat på de vrak som bevarats under lång tid i Östersjöns vatten. Flera dykbutiker i Stockholm ordnar dykutfärder. I Tullhuset på Dalarö finns ett intressant skärgårds- och sjöfartsmuseum. Här kan du också få reda på mer om dykparksprojektet.

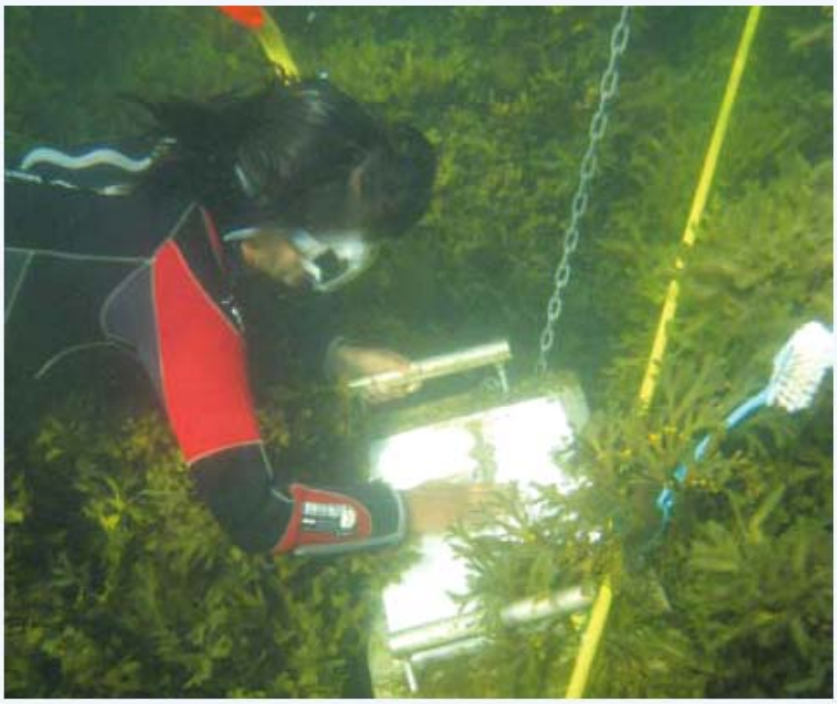

Den 27 juni 2009 invigs en snorklingsled på Nåttarö. Leden är en 200 meter lång slinga på botten nära strandkanten, med kontroller i form av informationsplattor där du kan läsa om livet under vattnet. Om du kommer ner under vattnet och tar det lugnt, så kommer du bland annat att kunna se sjustråliga smörbultar, sandstubbar, sjöhästliknande havsnålar och tångsnällar. Det finns en även mängd andra intressanta undervattensdjur och växter längs skärgårdens strandkanter.
Läs mer på www.skargardsstiftelsen.se och haninge.se.

☺☺☺☺☺☺☺☺☺☺☺☺☺☺☺

Du dyker väl upp på Kontrollrenset ????

23 Juni kl 18:00

Avrostningsdyk vid Djurö VA verk 1:a maj

Denna första maj fredag går utfärden till Djurö VA verk. Ett lättdykt ställe som passar perfekt till ett avrostnings dyk för dem som inte dykt på ett tag. Det är enkelt att navigera då det går vatten rör både rakt ut och åt sidan, alltså följ rören fram och tillbaka och du kommer tillbaka där du började. Det är sandbotten som sluttar sakta ner till tio meter där det övergår till klippor som går ner till ca 45-50 meters djup. Så även den som vill ha ett mera avancerat dyk får sitt behov tillgodo sett. Hanna, Peter och jag följer rören rakt ut på första dyket till sanden tar slut, där tar vi till vänster och koller in fina klippformationer. Det är lite kallt i vattnet ännu, så vi ser bara en plattfisk och några simpor. Efter ca 20 minuter vänder vi och simmar tillbaka.

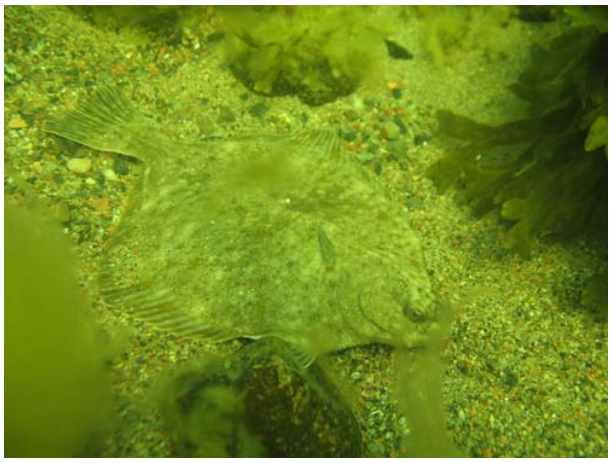

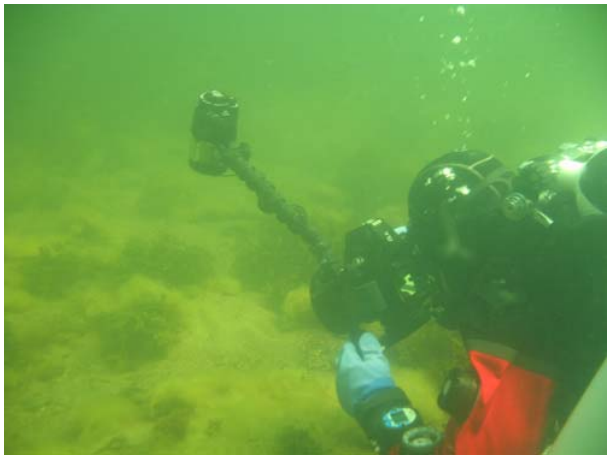

Vid stranden möter vi Bill och David som ska göra ungefär samma dyk som oss. Hanna vill göra ett dyk till, Peter är lite mera tveksam så han stannar uppe i solen och njuter av det fina vädret. När Bill o David är på väg upp så hoppar Hanna och jag i igen. Vi provar vi att följa rören åt höger, där vi ser lite flaskor och skräp. När vi kommer upp efter 30 minuter är det full fart på grillen.
Fem glada ”Djurö VA verks dykare” hälsar till alla som inte var med denna gång.

Text och foto: Lars Åke

Nyupptäckt vrak kan vara vikingaskepp

Vraket av ett 20 meter långt klinkbyggt träfartyg, som kan vara ett vikingaskepp, har upptäckts i Lurö skärgård. Fyndet gjordes i onsdags av dykare som under maj månad kartlägger vraken i Vänern.

– Det är jättespännande! Att döma av måtten och övriga omständigheter kan det här vraket mycket väl vara en fornlämning, säger marinarkeolog Roland Peterson vid Vänermuséet i Lidköping, som leder kartläggningen i Vänern.

Som fornlämning räknas vrak som är minst 100 år gamla. Men det här vraket kan till och med vara flera hundra år äldre.

– Det kan vara ett vikingaskepp, och är i så fall det första förlista vikingaskeppet som hittats i Sverige, säger Roland Peterson.

Vraket ligger invid en plats i Lurö skärgård där man tidigare lokaliserat fyra vrak som expeditionen tänkte dyka på. Dykarna råkade hamna lite vid sidan om, och där låg det okända vraket.

Åldersbestäms med dendrokronologi

Två föremål som kan vara ett svärd och ett spjut har plockats upp för åldersbestämning. Ett träprov har också tagit upp som ska åldersbestämmas genom dendrokronologi. Genom att jämföra årsringarna kan man säga exakt när trädet fälldes.

Om det finns fler föremål i vraket går ännu inte att säga, eftersom det är täckt med en meter sediment, bottenslam.

Det nya vrakfyndet gjordes första veckan av de tre majveckor som undersökningen av Vänern pågår. Med hjälp av 50 av kustbevakningens dykare och sex båtar ska man undersöka så många vrak som möjligt. Ett fartyg med sidescansonar, ett sidseende ekolod som betar av ett stråk på flera hundra meters bredd, söker av Vänerns botten för nya vrakfynd.

☺☺☺☺☺☺☺☺☺☺☺☺☺☺☺☺☺☺☺☺☺☺☺☺☺☺☺☺☺☺☺☺☺☺☺

Du glömmer väl inte???
Kontrollrenset!!
23 Juni kl 18:00

Detta dyk brukar ge en väldigt bra känsla av viktighet då det har dumpats en hel del glasflaskor och cyklar under midsommarhelgen och skolavslutningsfester.

Mejla gärna till grodsekreterare@grodmannen.com om du kommer.

Du som är med får en lott och har chansen att vinna fin fina priser.

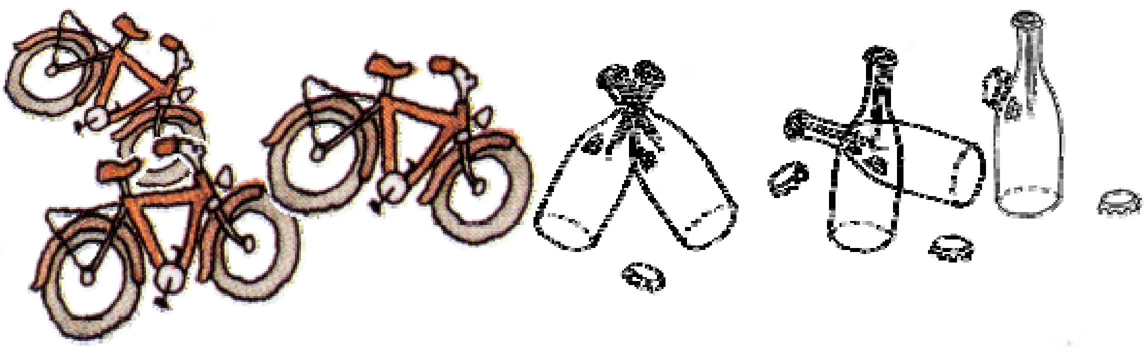

Grodmännens ”Dykningens dag 16 maj 2009”

Solen strålar från en blå himmel och Ålandshav ligger spegelblankt som ett nybonat salsgolv, vad kan man mer begära? Vi är sex grodor som njuter av denna dag här i Nothamn. Under dyket ser vi många plattfiskar, några tånglakar och andra fiskar. Efter dyket så tänder vi grillen, pratar lite om dyket, njuter i största allmänhet. Efter någon timme så är det dags att åka hemåt, mätta och belåtna. Här nedan ser du ett vykort på undervattenslivet i Nothamn.

Text och foto: Lars Åke Vykortsmakare och foto: Bill Hemberg

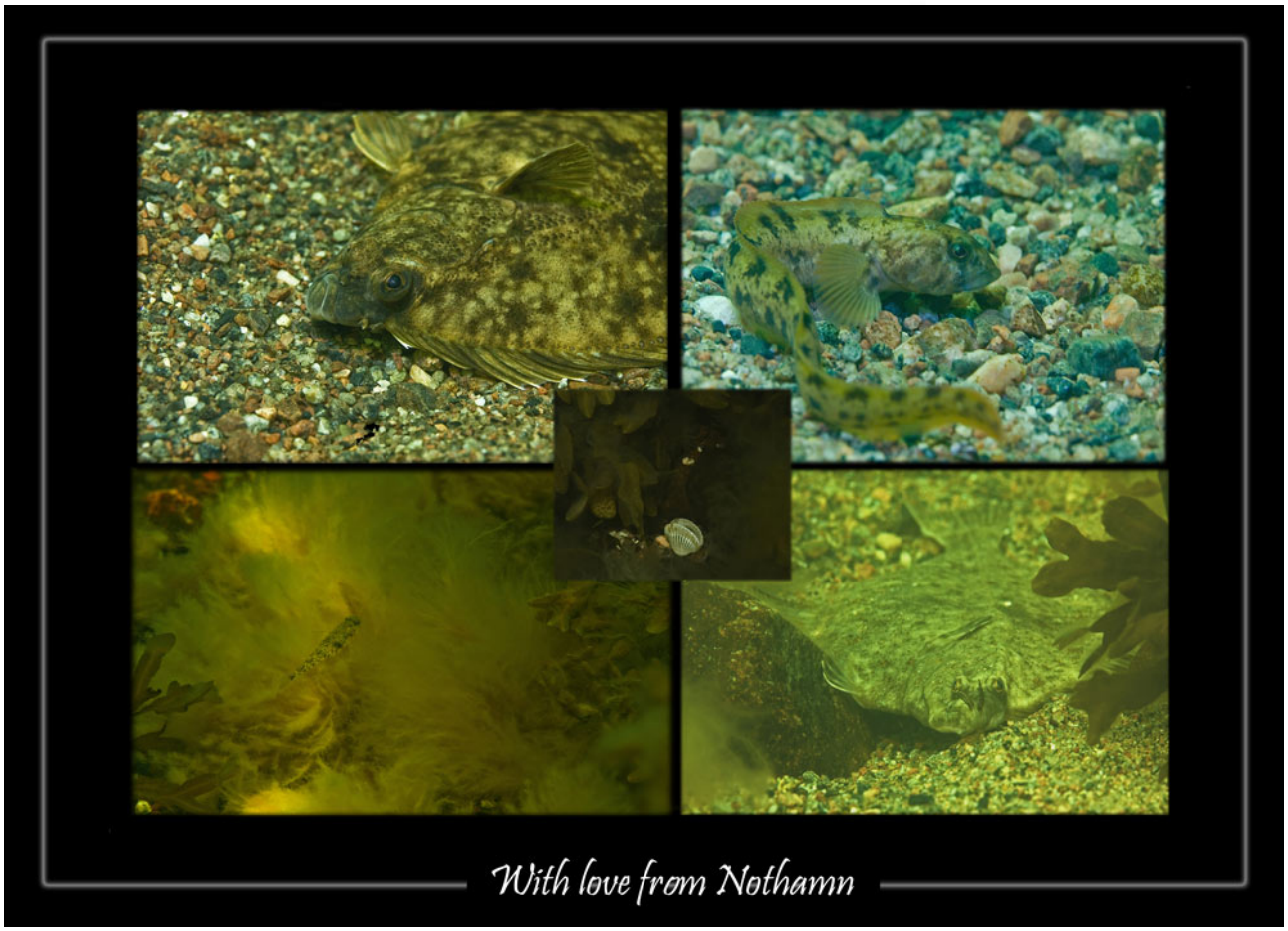

grodbladet

Spektakulära fynd i Stockholms vatten

Erich Stering Roland Högdahl från klubben LM Dyk fiskade upp en cykel i tävlingen Skräpdyket.

Cyklar, papperskorgar, plånböcker, kundvagnar - och två kilo hasch. Årets upplaga av tävlingen Skräpdyket uppvisade en mängd intressanta fynd från vattnet mellan Slussen och Gamla Stan.

De fyra dyklag som deltog lyckades bärga sammanlagt 1,2 ton skräp. På kajen vid Kornhamnstorg samlades nyfikna för att betrakta de uppradade fynden.

Dykaren Roland Högdahl, som deltog i tävlingen för första gången, kom upp ur vattnet med en cykel i fast grepp.
- Sikten är bedrövlig därnere. Jag är van att dyka vid vrak där man kan glida omkring bekvämt och titta, men här fick man hugga i. Men det var en kul grej, för en god sak, sa han.

Laget som vann tävlingen, Submarine Recycles, fiskade upp 365 kilo skräp på 45 minuter. Pris gick också till det mest spektakulära fyndet: ett paket innehållande två kilo hasch, som snabbt hämtades av polisen, och det mest miljöfarliga: ett bilbatteri.

Tävlingen arrangerades av Stockholms stad i samarbete med fastighetsbolaget Gyllenforsen och stiftelsen Håll Sverige Rent. Miljöborgarrådet Ulla Hamilton (M) inspekterade resultatet och konstaterade:
- Om det kastas såhär mycket skräp bara vid denna kaj, hur ser det då ut i resten av Stockholms vatten? Vi kan satsa mycket pengar på att hålla staden ren, men det spelar ingen roll om inte folk tar sitt ansvar.

grodbladet

Dykning Gotland

17-20 September 2009

Så var det dags igen. Resa till Gotland och Fårös härliga och avkopplande natur.

Vi har preliminär bokat 22 rum inkl frukost, lunchpaket och middagar för 3 dagar på Fårö FBU gård till en kostnad av 950 kr/person (barn under 12 år 450kr). Till denna kostnad tillkommer båtfärden (~500.-) och bensinpengar. Luften bjuder klubben på. Billigt eller hur !!

Avresa: Torsdag 17 Sep kl 20 från Nynäshamn
Aktiviteter: Dyk bland raukar fredag, lördag och söndag (2+2+1 dyk)
Hemresa: Söndag 21 Sep (tillbaka vid Nynäshamn 19:30)

Hör av er till undertecknad om ni vill med

André Gerlitz, 070-4201619

grodbladet

Nya produkter värmer frusna dykare

Dykinstruktörer håller värmen med HOTSUITS® uppladdningsbara värmebälte och värmeväst från Blivarm

PRESSRELEASE

En grupp dykinstruktörer har under vårens kalla utedyk testat Hotsuits uppladdningsbara värmebälte. -"Vissa helger har vi gjort 8-10 kursdyk med bottentemperaturer på 4-5°C. Som instruktör ligger man i vattnet långa pass, ibland upp till 60-80min/dyk och kylan gör sig påmind med frossa och kramper pga dålig blodcirkulation. Ett värmebältet under torrdräkten har varit en klar hjälp att bibehålla en bättre kroppstemperatur och därmed ökad säkerhet för oss med instruktörer som kan fokusera bättre på sina uppgifter, säger Bengt Uggla, dykinstruktör på Doctus Gymnasium ."

Hotsuits® är ett australiskt innovationsföretag som tagit fram flera prisbelönta neoprene-värmebälten vilka kan användas i skiftande situationer bl.a som värmekälla vid kalla arbeten och som smärtlindring vid muskel & ledbesvär.

Bältet sitter som ett njurbälte och kan bäras under ytterkläderna. Ett inbyggt värmeelement bak på ryggen sprider värme genom kroppens blodcirkulation och tillåter aktivitet i kall miljö under längre tid med så normal kroppstemperatur som möjligt. Bältet används vid kylrumsarbete och typiska utomhusarbeten som väktare, bygg- och anläggningsarbete, spårpersonal, skogs- och jordbruksindustri, fiskerinäring m.m.

Ett "smart" LI-polymer batteri och ett lövtunnt värmeelement ligger skyddade inuti kardborrelåsta fickor inuti neoprenebältet vilket ger ett visst skydd mot eventuell fukt/kondens.

Bältet har 5 värmelägen vilka kan väljas via en LCD-display där högsta läget värmer i c:a 4 timmar och lägsta värmeläget i upp till 10 timmar!

Bältet levereras med en smidig laddare som fungerar från i de flesta vägguttag med spänning från 100v - 240v. En 12volts billaddare håller också på att tas fram för att underlätta för arbetare på väg.

Ytterligare tre produkttyper kommer att importeras senare i vår:

- Ett värmebälte där batteriet & batterikontakten är vattentät ner till 1m vilket passar vindsurfare, paddlare m.m och torrdräktsdykare som befarar större dräktläckage. Bältet har 1 värmeläge och värmer c:a 2 timmar.
- Ett värmebälte där batteriet & batterikontakten är trycktestat ner till över 200m vilket gör det perfekt att bära under våtdräkten vid dykning. Bältet har 1 värmeläge och värmer c:a 2 timmar.
- Båda sistnämda produkterna tillverkas även som en tunn Lycra-väst för dem som föredrar detta framför att bära ett bälte.

Läs mer om värmebältet:
http://www.blivarm.se

på gång i Grodmännen

Juni-juli: kvällsdyk i Largen

23 juni kontrollrenset
Samling 18,00 vid Rösjön ”Täbysidan”

I höst:
Tryckkammarbesök

Mera information om tider och datum till utfärder.
Så mitt tips är: kolla in där om du vill med på något.

Kommande resor

Vrakvecka med M24 vecka 36. Vi kommer [illegible] de finaste vraken runt Öland. Dykdjup 30-50 meter. Kostnad: ca 6500:-
Endast reservplats kvar. Krav: [illegible]nical Diver 1 utbildning
Mer information [illegible] Bill eller Lars Åke.

Fullbokad!

Gotland 17 – 20 september. Kostnad: mycket billigare än M24.
Se egen sida i tidningen.

Hur det är att dyka med M24 och på Gotland kan ni läsa i förra årets grodbladet nr. 4 och 5

Vad hittar vi på mer?
Det har kommit in ett förslag på att åka till Scorpius i Kungshamn vecka 32 och ha en ”Bastekärrsvecka”.
Är det någon som är villig att ordna en sådan vecka?

Glöm nu inte att kolla in på www.grodmannen vad som är på g.

En trevlig dyksommar på er alla!

☺ Luft i Täby till alla Grodmän! ☺

Hej på er alla dykare!

Har du ingen luft/gas i dina flaskor? Lugn jag fixar det.
Slå en signal till mig när ni vill ha era flaskor fyllda, så kommer vi överens när det passar att lämna och hämta eller fylla direkt.

Här kommer en liten prislista för Grodmedlemmar.
Medlemmar som följer med på våra utfärder/kontrollrenset får gratis luft.
Bra va!

Har du någon kompis som vill fylla så får kompisen betala 30:- mer på nedanstående priser.

Flaskor med volym upp till 12 liter: 20:-
Flaskor med volym mellan 13-24 liter: 30:-

Nitrox 32% 12liter / 220 bar: 70:-
Nitrox 32% 2x12liter / 220 bar: 110:-

Välkommen till Lars Åke Fröberg. Tel. 0708 768322

☺☺☺☺☺☺☺☺☺☺☺☺☺☺☺☺☺☺☺☺☺☺☺☺☺☺☺☺☺☺☺☺☺

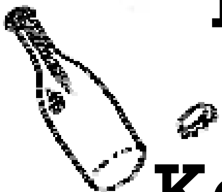

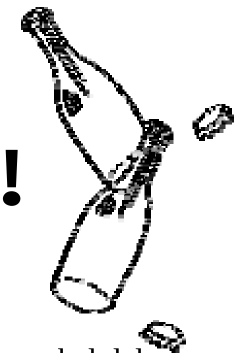

Du glömmer väl inte??? Kontrollrenset!!

23 Juni kl 18:00

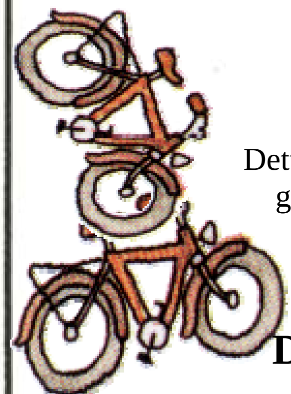

Detta dyk brukar ge en väldigt bra känsla av viktighet då det har dumpats en hel del glasflaskor och cyklar under midsommarhelgen och skolavslutningsfester.

Mejla gärna till grodsekreterare@grodmannen.com om du kommer.
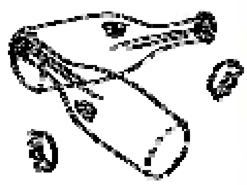
Du som är med har chansen att vinna fin fina priser.